

## PROPOSTA DE RESOLUÇÃO

### IDENTIFICAÇÃO DA PROPOSTA

ID da proposta	Processo	Atividade / Procedimento
<b>PR/2025/4162</b>	<b>6175/2025</b>	<b>Proposta à Câmara Municipal</b>
Unidade Administrativa		
<b>DU - DGPU [TOPONIMIA]</b>		
Propósito		
<b>Órgãos Colegiais \ Deliberação Câmara Municipal</b>		
Órgão/Cargo que resolve		
<b>Câmara Municipal de Braga</b>		

### PROPOSTA DE RESOLUÇÃO

Propõe-se para deliberação de Reunião do Executivo Municipal os seguintes topónimos sites no **Lugar de Telhado**", da extinta freguesia de **Este São Pedro**, atualmente integrada na **União das Freguesias de Este (São Pedro e São Mamede)**.

### ATRIBUIÇÃO DE TOPÓNIMO

#### Artéria Proposta (A)

##### Rua do Casal

**Início** – Via do Alto da Vela (Artéria Proposta C)

**Fim** – Sem Saída

#### Artéria Proposta (B)

##### Rua da Encosta

**Início** – Via do Alto da Vela (Artéria Proposta C)

**Fim** – Sem Saída



**Artéria Proposta (C)**

**Via do Alto da Vela**

**Início** – Avenida de São Bento (Freguesia de Este São Pedro)

**Fim** – Avenida da Imaculada Conceição (Freguesia de Espinho)

**DOCUMENTO ASSINADO ELETRONICAMENTE**



PROCESSO: 1129/2025

REGISTO DE ENTRADA: \_\_\_\_\_

REQUERENTE: Município de Braga, União das freguesias de Este (São Pedro e São Mamede); Espinho

LOCAL DA OBRA: UF de Este (São Pedro e São Mamede) – Lugar de Telhado (Loteamento 08/2012 e 03/2021)

ASSUNTO: Toponímia – Atribuição de Topónimo

Serve o presente processo para proceder à **atribuição de topónimo** para duas artérias, sito no “**Lugar de Telhado**”, da extinta freguesia de **Este São Pedro**, atualmente integrada na **União das Freguesias de Este (São Pedro e São Mamede)**.

A **atribuição de topónimo** resulta da execução das infraestruturas previstas nos seguintes **alvarás de loteamento**:

- “**Loteamento de Telhado**” titulado pelo alvará de loteamento **08/2012**, integrado no processo **1/2005/22806/0**;

- “**Loteamento Alto da Vela**” titulado pelo alvará de loteamento **03/2021**, integrado no processo **1/2017/13995/0**;

Simultaneamente, pretende-se regularizar, através de edital aprovado em reunião do executivo municipal, o topónimo “**Via do Alto da Vela**”, para a Variante Municipal existente no local.

Este procedimento foi despoletado pelo **pedido de atribuição de número de polícia** para o prédio implantado no lote 4, do **Loteamento de Telhado**, titulado pelo alvará de loteamento **03/2021**, através do requerimento E/2024/E-RC/5665, integrado no processo de construção 1/2021/3831/0, e licenciado pelo **alvará de obras de construção n.º 231/2022, de 19 de abril** (Habitação Unifamiliar - T3), emitido em nome de André Filipe Maciel da Silva e Denise Cláudia Micael São João.

O município, através de **email datado de 09/01/2025**, solicitou à junta da **União das freguesias de Este (São Pedro e São Mamede)**, a **emissão de parecer e sugestão de topónimo** relativamente a três arruamentos, ao abrigo do disposto na alínea w) do n.º 1 do artigo 16.º, da Lei n.º 75/2013, de 12 de setembro, que estabelece o “**Regime Jurídico das Autarquias Locais**”, e ao ponto 1 do artigo B-2/4.º do **Código Regulamentar do Município** que define as condições para a “audição das juntas de freguesia”.

Na sequência deste pedido, a autarquia local respetiva, através de **email datado de 31/01/2025**, e de acordo com o Ofício n.º 2025/9, emitiu o seguinte “**parecer favorável** relativo ao processo nº 1129/2025, datado de 09/01/2025:

- Concorda com a atribuição do topónimo **Via do Alto da Vela**;
- propôs o topónimo **Rua do Casal** para a **Artéria Proposta A** do Loteamento da Via do Alto da Vela” titulado pelo alvará de loteamento 03/2021.
- propôs o topónimo **Rua da Encosta** para a **Artéria Proposta B** do “Loteamento do Telhado” titulado pelo alvará de loteamento 08/2012.

O município, através de **email datado de 09/01/2025**, solicitou à junta da freguesia de **Espinho**, a **emissão de parecer** relativamente ao topónimo “**Via do Alto da Vela**”, ao abrigo do disposto na alínea w) do n.º 1 do artigo 16.º, da Lei n.º 75/2013, de 12 de setembro, que estabelece o “**Regime Jurídico das Autarquias Locais**”, e ao ponto 1 do artigo B-2/4.º do **Código Regulamentar do Município** que define as condições para a “audição das juntas de freguesia”.



Na sequência deste pedido, a autarquia local respetiva, através de **email datado de 16/01/2025**, emitiu o seguinte **parecer favorável**, informando “que da parte deste executivo, concorda e apoia atribuição do topónimo sugerido à Via referida” (**Via do Alto da Vela**).

### 1. Atribuição de Topónimo

As artérias que integram os referidos alvarás de loteamento, apresentam características de “Rua”, pelo que a sua denominação deve ir nesse sentido, nomeadamente: Localização em espaço urbano; Via de circulação automóvel (com passeios); Áreas de “estacionamento longitudinal”; Pavimentação em “betuminoso” da faixa de rodagem; Faixa de rodagem com dois sentidos (cerca de 7 metros).

#### 1.1. Artéria Proposta A (loteamento 03/2021)

##### Rua do Casal

A artéria identificada na planta de localização como “**Artéria Proposta (A)**”, apresenta as seguintes características:

	Artérias	Edital	Freguesia	Coordenadas (WGS84)	
				Latitude (Y)	Longitude (X)
Início	Via do Alto da Vela	-	Este São Pedro	41°33'53.19"	-8°22'09.48"
Fim	Sem Saída	-	Este São Pedro	41°33'53.08"	-8°22'04.40"
Extensão Total (m)		158,50			

A junta da **União das freguesias de Este (São Pedro e São Mamede)**, ao abrigo do disposto na alínea w) do n.º 1 do artigo 16.º, da Lei n.º 75/2013, de 12 de setembro, que estabelece o “**Regime Jurídico das Autarquias Locais**”, e do ponto 1 do artigo B-2/4.º do **Código Regulamentar do Município** que define as condições para a “audição das juntas de freguesia”, propõe a designação **Rua do Casal**, para o arruamento identificado na planta de localização como **Artéria Proposta A**, sito no **Lugar de Telhado**.

#### 1.2. Artéria Proposta B (loteamento 08/2012)

##### Rua da Encosta

A artéria identificada na planta de localização como “**Artéria Proposta (B)**”, apresenta as seguintes características:

	Artérias	Edital	Freguesia	Coordenadas (WGS84)	
				Latitude (Y)	Longitude (X)
Início	Via do Alto da Vela	-	Este São Pedro	41°33'50.91"	-8°22'07.69"
Fim	Sem Saída	-	Este São Pedro	41°33'51.51"	-8°22'10.11"
Extensão Total (m)		71,81			

A junta da **União das freguesias de Este (São Pedro e São Mamede)**, ao abrigo do disposto na alínea w) do n.º 1 do artigo 16.º, da Lei n.º 75/2013, de 12 de setembro, que estabelece o “**Regime Jurídico das Autarquias Locais**”, e do ponto 1 do artigo B-2/4.º do **Código Regulamentar do Município** que define as condições para a “audição das juntas de freguesia”, propõe a designação **Rua da Encosta**, para o arruamento identificado na planta de localização como **Artéria Proposta A**, sito no **Lugar de Telhado**.

#### 1.3. Artéria Proposta C



**Via do Alto da Vela**

A artéria identificada na planta de localização como "**Artéria Proposta (C)**", apresenta as seguintes características:

	Artérias	Edital	Freguesia	Coordenadas (WGS84)	
				Latitude (Y)	Longitude (X)
Início	<i>Avenida de São Bento</i>	84/2006	Este São Pedro	41°33'58.98"	-8°22'17.97"
Fim	<i>Avenida da Imaculada Conceição</i>	14/2005	Espinho	41°33'15.70"	-8°21'15.75"

Extensão Total (m)	3.858,45
Este São Pedro	1.293,10
Este São Mamede	2.174,98
Espinho	390,37

A junta da **União das freguesias de Este (São Pedro e São Mamede)** e a junta da freguesia de **Espinho**, emitiram parecer favorável à atribuição do topónimo **Via do Alto da Vela**, para a Variante Municipal que atravessa e é partilhada pelas freguesias de **Este São Pedro**, **Este São Mamede** e **Espinho**.

De acordo com a **Carta Administrativa Oficial de Portugal** em vigor (**CAOP2023** - aprovada por despacho da Diretora-Geral do Território, datado de 08 de janeiro de 2024 e publicado no Aviso n.º 1901/2024 do Diário da República, 2.ª série, n.º 18, de 25 de janeiro de 2024, nos termos do disposto da alínea I) do n.º 2 do artigo 2.º Decreto Regulamentar n.º 30/2012 de 13 de março), as artérias propostas A e B estão implantadas na extinta freguesia de **Este São Pedro**, atualmente integrada na **União das freguesias de Este (São Pedro e São Mamede)**. A artéria proposta C (**Via do Alto da Vela**) é partilhada por três freguesias, nomeadamente **Este São Pedro**, **Este São Mamede**, e **Espinho**.

Encontra-se em anexo, em formato pdf, a planta de localização da artéria objeto de atribuição de topónimo.

local. local.**DOCUMENTO ASSINADO ELECTRONICAMENTE**





BRAGA  
Município



Escala 1:5000  
0 20 40 60 80 100 m

# MUNICÍPIO DE BRAGA

## Planta de Localização

Praça do Município | 4704-514 Braga | Tel: 253 203 150 | Fax: 253 613 387 |  
email: municipe@cm-braga.pt | Site: www.cm-braga.pt

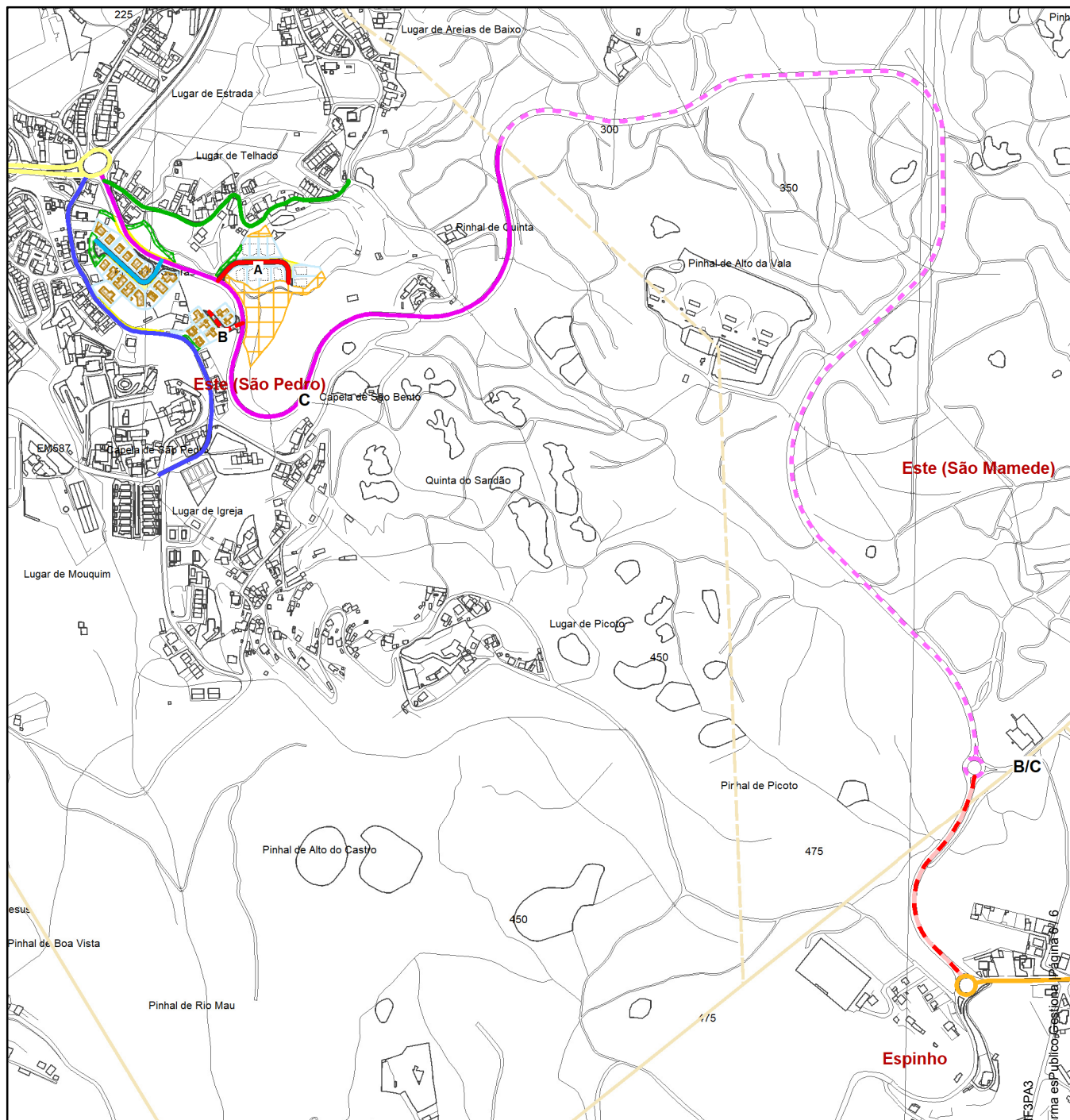

ATRIBUIÇÃO DE TOPÓNIMO		Artéria Proposta - C	TOPÓNIMOS EXISTENTES	Limite Administrativo (CAOP 2012.1)
Artéria Proposta - A	Início - Via do Alto da Vela	Este São Pedro	Avenida da Imaculada Conceição	Freguesia (CAOP2022)
Fim - Sem Saída		Este São Mamede	Avenida de São Bento	Freguesia (CAOP2012.1)
Artéria Proposta - B	Início - Via do Alto da Vela	Espinho	Rua da República	
Fim - Sem Saída		Início - Avenida de São Bento	Rua das Searas	
		Fim - Avenida da Imaculada Conceição	Rua do Telhado	
		(Freguesia de Espinho)		

**PROPOSTA DE ATRIBUIÇÃO DE TOPÓNIMO - LOTEAMENTO (08/2012 | 03/2021)**

**Local da Pretensão:** União das Freguesias de Este (São Pedro e São Mamede) - Lugar das Telhado

**Assunto/Pretensão:** Pedido de Atribuição de Topónimo

**Requerente:** Município de Braga

**Proc:** 1129/2025

**Int:** - de -/-

**Data:** 09/01/2025

**Autor:** João Cunha

Código de Verificação: 445ELXMC64R74739ZMYFF3PA3

Verificação: <https://braga.balcaoelectronico.pt/>

Documento assinado eletronicamente na plataforma pública